



今月の表紙 第63回 大河原中学校立志式

特集

- ・令和8年度から国民健康保険税の税率が変わります
- ・大河原町環境美化推進員～地域の環境美化を推進しています～
- ・地域安全だより年度末号
- ・賑わい交流拠点施設の施設内容が提案されました

発行日 / 令和8年3月1日発行 ■印刷 / 津田田印刷
発行 / 大河原町役場 ■編集 / 総務課広報係
〒989-1295 宮城県柴田郡大河原町字新南19
☎0224-53-2111 ㊟0224-53-3818 mail: koho@town.oogawara.miyagi.jp

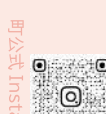

令和7年度 おおがわら短歌・俳句コンクール 入選作品紹介

令和7年度「おおがわら短歌・俳句コンクール」の入選作品を紹介します。
町内外・年齢を問わずたくさんのご応募をいただきありがとうございました。
なお、表彰式は行わず、入選されたかたへは賞状等の発送をもってかえさせていただきました。
今後も多くのかたに創作を通し、文芸に親しんでいただけるよう、取り組んでまいります。

短歌の部

- <特選>
雨止めば太き虹たつ大河原つたの絡まる冬木の桜
小茂田 富佐江(千葉県八千代市)
- <佳作>
みどりごのあくびがぼっと咲く午後の風にやさしく揺れる木漏れ日
山田 由美子(愛知県名古屋)
- 白雲を浮かべて並ぶ駐車場の横一列のフロントガラス
青柳 春子(仙台市青葉区)

俳句の部

- <特選>
開け放つ象舎の広し小春かな
加藤 百合子(仙台市若林区)
- <佳作>
生徒みな地軸の姿勢大試験
菅原 信子(岩手県一関市)
- 紅色に染まる航跡恵方かな
田中 恭司(岐阜県岐阜市)

大河原の歌人“佐藤佐太郎”を訪ねて

令和7年11月28日、千葉県から短歌会所属の皆さまが佐太郎のふるさとである大河原町を訪れ、中央公民館が所有する佐太郎の関係資料を堪能されました。



問合せ先 生涯学習課 ☎0224-53-2758

さくらっきー♡のイチオシ!

こんにちは!観光物産協会です。空気がぬくぬく感じたり、梅がほころんできたり、春が少しずつ歩み寄ってきていますが、皆さんも何か春を感じていますか。今回は大河原産業高等学校の3年生が卒業前にさくらっきーの動画を制作してくれましたので紹介します。

堤梅団地の梅が開花を迎える季節だね～



大河原産業高等学校の3年生5人組が地域活性化を目的に「さくらっきー体操」の動画を制作!

大河原産業高等学校の企画デザイン科の3年生グループが大河原町の魅力をより多く知ってほしいという思いから、町内の企業や店舗の皆様との協力を得て「地域町おこしを目的とした動画」を制作。「さくらっきー体操」に合わせ、町内の企業や店舗のPR、商品のPRをする形で編集されています。当協会のYouTube、HPにて公開中ですので、ぜひご覧ください。



- 【動画撮影協力】
- ・有限会社蔵王の昔鮎本舗
 - ・有限会社菓子匠喜多屋
 - ・株式会社ヒルズ(とんとんの丘もちぶた館)
 - ・大河原町役場
 - ・(一社)大河原町観光物産協会



YouTube QR



大河原産業高等学校 企画デザイン科 3年生



(一社)大河原町観光物産協会 <https://www.oogawara.or.jp/>
☎0224-53-2141 営業時間:午前9時～午後5時
休館日:月曜日(月曜日が祝日の場合は翌日休館日)
※3月20日(金)は臨時休業日となります。

人のうごき 2月1日現在 ※()内は前月比

人口 23,141人 (-21)	男性	11,390人 (-14)	世帯数 10,577戸 (-2)	1月中の 人口移動	出生	4人 (-6)	死亡	24人 (-6)	転入	49人 (-10)	転出	50人 (-4)
	女性	11,751人 (-7)										

改正内容について

※ 変更分 12 か月分は、普通徴収のかたは 4 期～ 10 期、特別徴収のかたは 10 月～ 12 月に反映。

令和 8 年度は、宮城県が示す標準保険税率を参考にし、次のように改定します。
県の標準保険税率統一化まで段階的に見直し、急激な負担増とならないようにしていきますのでご理解をお願いいたします。

	区分 ※1	令和7年度 (改定前)	令和8年度 (改定後)	増 減	賦課限度額
医療分 基礎課税分	所得割	6.8%	6.50%	▲ 0.30%	※2 670,000 円
	均等割	22,500 円	23,800 円	1,300 円	
	平等割	23,000 円	20,000 円	▲ 3,000 円	
後期高齢者 支援金分	所得割	2.0%	2.67%	0.67%	260,000 円
	均等割	7,000 円	9,700 円	2,700 円	
	平等割	6,500 円	7,000 円	500 円	
介護納付金分 (40～64 歳)	所得割	1.7%	2.08%	0.38%	170,000 円
	均等割	8,500 円	9,000 円	500 円	
	平等割	6,000 円	5,900 円	▲ 100 円	
合計	所得割	10.5%	11.25%	0.75%	1,100,000 円
	均等割	38,000 円	42,500 円	4,500 円	
	平等割	35,500 円	32,900 円	▲ 2,600 円	

※1 区分の説明

所得割 = {前年中の総所得金額 - 基礎控除 (43 万円)} × 所得割の税率
均等割 = 被保険者 1 人あたりの額 平等割 = 1 世帯あたりの額

※2 令和 8 年度税制改正による額

【モデル試算】

(世帯あたり)

	令和7年度 (改定前)	令和8年度 (改定後) ※	増 減	(参考) 標準保険税率
1 人加入 (63 歳) 7 割軽減 給与収入 85 万円 算定所得額 0 円	22,000 円	22,600 円	600 円	26,800 円
1 人加入 (63 歳) 5 割軽減 給与収入 125 万円 算定所得額 27 万円	65,100 円	68,000 円	2,900 円	77,900 円
2 人加入 (66 歳・64 歳) 2 割軽減 年金収入 220 万円 給与収入 105 万円 算定所得額 74 万円	148,700 円	156,400 円	7,700 円	182,400 円
2 人加入 (66 歳・64 歳) 年金収入 220 万円 給与収入 142 万円 算定所得額 111 万円	208,100 円	219,800 円	11,700 円	254,500 円
3 人加入 (41 歳・38 歳・10 歳) 給与収入 288 万円 給与収入 143 万円 算定所得額 250 万円	378,000 円	402,800 円	24,800 円	461,500 円

※令和 8 年度分の試算は、令和 7 年税制における給与所得で算定しておりますのでご了承ください。

問合せ先 税務課 課税係 (1 階⑧番窓口) ☎ 0224-53-2113



令和 8 年 4 月から「子ども・子育て支援納付金」制度が始まります。

納付金は、全ての医療保険料と併せて徴収されます。
詳しくは、右記二次元コードから子ども家庭庁ホームページをご覧ください。



令和 8 年度から

国民健康保険税の税率が変わります

～令和 8 年 7 月の本算定から反映～

本町の国民健康保険の現状

近年では、後期高齢者医療制度への移行、被用者保険（社会保険）適用拡大による被保険者数の減少により国民健康保険税が減収する一方で、高齢化や医療の高度化により、一人あたりの医療費は年々増加しています。

◆ 医療給付の推移 ◆

令和 2 年度	1,371,854 千円
令和 3 年度	1,512,553 千円
令和 4 年度	1,525,690 千円
令和 5 年度	1,523,569 千円
令和 6 年度	1,475,118 千円

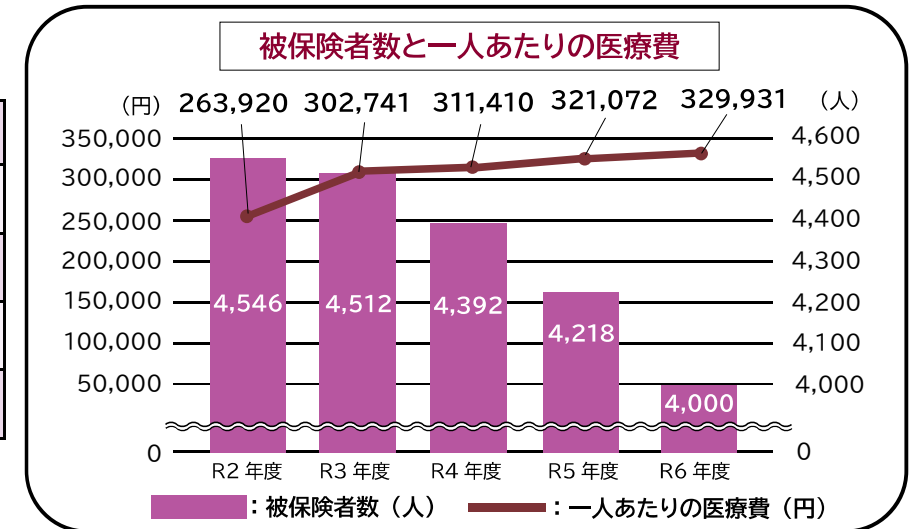

県の標準保険税率への統一が予定されています。

持続可能な社会保障制度を確立するため、平成 27 年に国民健康保険法が改正され、都道府県単位での標準保険税率の統一が示されました。宮城県は「令和 12 年度からの完全統一を目標としつつ、遅くとも令和 15 年度までの実現を目指す」こととしています。

なお、標準保険税率については詳しくは宮城県の HP をご覧ください。

国保財政調整基金の枯渇が見込まれます。

本町は平成 21 年度以降大きな税率改正をせず、財源不足分は国民健康保険財政調整基金（貯金）を取り崩しながら運営してきましたが、このままでは令和 10 年度に残高の枯渇が見込まれます。

そのため、国民健康保険税の税率を、県が算定する標準保険税率へ徐々に近づけていく必要があります。

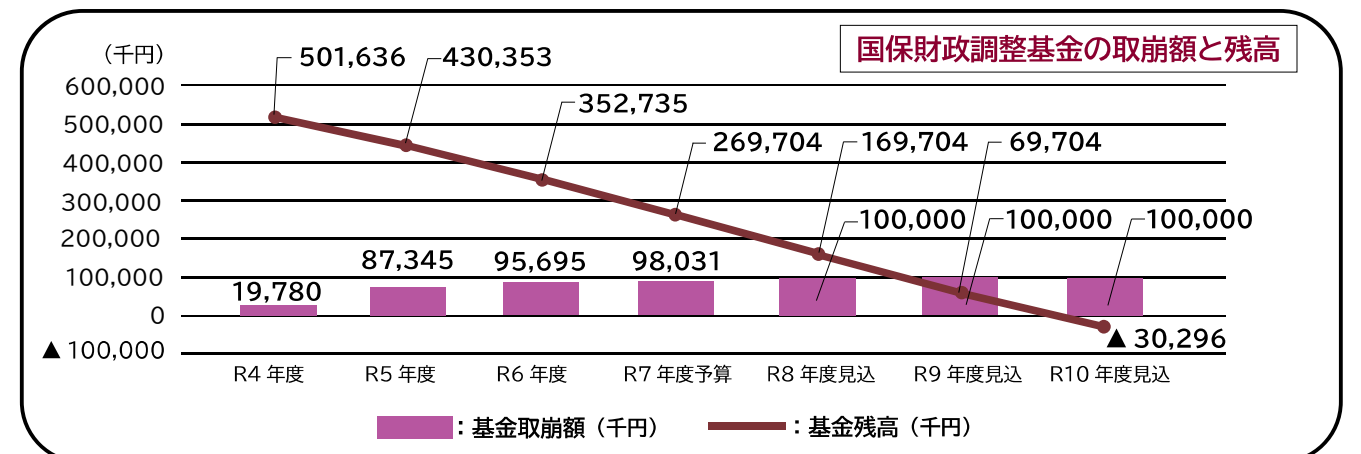

■ ごみ集積所の管理について

最近、ごみ集積所にルール違反のごみが出されるケースが増えています。これらは、正しく分別されていない、集積所に出すことができないごみが出されている、収集日が違うため収集されないなど、様々です。

不衛生で荒れたごみ集積所は、さらにルール違反のごみを呼び寄せてしまいます。

そのような場合、正しく分別されていないごみを正しく分別したり、ごみ集積所をこまめに清掃したりなど、環境美化推進員の皆さまが中心となり行っています。

ごみ集積所の管理は、住民の皆さまによって行われています。利用するかたは、ごみ集積所の清潔の保持に努める必要があります。

ごみ集積所は、ルールを守り、利用しましょう！



■ 「集積所からのごみの持去り」は条例によりできません！

町では、「大河原町廃棄物の処理及び清掃に関する条例」を改正し、令和 8 年 4 月 1 日から、町長が指定する事業者以外の者は、集積所に出された廃棄物を持ち去る行為ができません。

規定に違反して持ち去り行為を行った者に対して、町長は、当該行為を行わないよう命じることができます。

これからも、安全・安心な生活環境の保全、公衆衛生の向上にご協力をお願いいたします。

4 月からごみの収集日が変わります

項目	変更前	変更後
もやせないごみ	第 1 木曜日	第 1 月曜日
その他のびん	第 2 木曜日	第 1 木曜日
透明びん	第 4 木曜日	
紙類・衣類	指定された土曜日	第 2・4 木曜日
容器包装プラスチック	指定された月曜日	第 2・3・4 月曜日 ※第 1・5 月曜日の収集はありません

※ びん類は、今までどおり、【無色透明びん】、【茶びん】、【その他のびん】にそれぞれ分類し、集積所に出してください。

※ ごみは当日の明け方から午前 8 時 30 分までに集積所に出してください。ごみの収集は、ごみの種類や量、天候、交通状況などにより、収集時間が変動します。

「私たちがつくる **桜咲く環境先進のまち おおがわら**」
を目指していきましょう！

問合せ先 町民生活課 環境衛生係 (1 階②番窓口) ☎ 0224 - 53 - 2114



環境美化推進員とは

各行政区からの推薦により町から委嘱された、町民と行政を結ぶ橋渡し役であり、地域におけるごみの減量・リサイクルを推進するリーダーです。

令和 7 年度は、73 名の方々を委嘱し、地域における自主的なごみ減量活動などに取り組んでいます。

環境美化推進員の活動内容

環境美化推進員の活動内容は、地域の実情に合わせ、ごみ集積所に掲示物を貼ったり、正しい分別に気を配り、リデュース・リユース・リサイクルの 3R を地域の皆さまに呼び掛けたりするなど、取り組みは様々です。

環境美化推進員は、地域の取り組みや要望に対し、町と連携して活動しています。

環境美化推進員の役割

- ごみ集積所におけるごみの散乱、清掃活動状況の調査・報告
- ごみ出しルールの徹底やごみ集積所の清潔保持に関する協力・助言
- ごみの減量化やごみの再資源化を推進する活動
- 地域住民への環境美化意識の啓発と高揚のための指導・助言 など

環境美化推進員は、帽子・ビブス・腕章を着用し、推進員証を携帯し、活動しています！



2026年4月1日から 自転車も青切符による検挙の対象になります！

道路交通法が改正され、今年の4月1日から自転車にも交通反則通告制度（青切符）が導入されます。

青切符とは、軽微な違反に対して反則金を納めれば刑事手続きには至らないという、違反者に罰則を与える手続きを簡略化した検挙の仕方です。

改正前は違反者に罰則を与えるには手続きに手間がかかり、実際に取り締まれる違反者は特に悪質な場合に絞られていましたが、青切符で手続きが簡略化されることで、軽微な違反者も取り締まりが強化されます。



- ・イヤホンしながら運転
 - ・スマホながら運転
 - ・傘さし運転
- よく見かける行為ですが・・・



どれも違反です！！

今回の法改正によって、今まで日常的にしていた行為でも検挙される場合があります。

これらのほか、軽微な違反に心当たりがあるかたは、この機会に自転車の正しい乗り方を見直しましょう。

また、すべての自転車利用者に対して乗車中のヘルメット着用が努力義務とされています。自転車乗車中に転倒すると頭部を損傷し死亡事故につながる場合があります。検挙の対象とはなりません、命を守るためにヘルメットを着用するようにしましょう。

大河原町内で交通死亡事故が発生しています

令和7年中の宮城県内の交通事故発生件数は、宮城県全体・大河原町内ともに令和6年から減少していますが、大河原町内で交通死亡事故が1件発生しています。

夜間に自動車を運転する際、対向車や先行車がない時はハイビームを活用しましょう。歩行者は道路を横断する際の安全確認を徹底し、可能な限り横断歩道を通行してください。

また、ライトや反射材製品を身に着ける等の対策で事故を未然に防ぎましょう。



令和7年 交通事故発生状況		
	事故発生件数（昨年からの増減数）	死者数（昨年からの増減数）
宮城県	3,730（-55）	38（-9）
大河原町	41（-13）	1（±0）

地域安全だより年度末号

発刊 大河原町・大河原町防犯協会
問合先 総務課行政係（2階③番窓口）
☎0224-53-2111

ニセ警察による特殊詐欺の被害が増加中！

警察が容疑者に電話をかけることはありません

近年、電話で警察を名乗り「あなたに逮捕状が出ている」「あなた名義の口座（または携帯電話）が犯罪に使われている」などの身に覚えが無い罪で逮捕されるかもしれないと脅し、容疑を晴らす捜査のためなどの理由で大金をだまし取られる被害が急増しています。

警察が事件の容疑者に電話をかけることも、捜査のために大金を預かることも絶対にありません。そのような電話が来た場合は、話の途中でも電話を切り、警察相談電話 #9110、または大河原警察署（電話番号：0224-53-2211）へ相談してください。



**本物の警察はそのような電話はしません！
すぐに電話を切って警察相談電話 #9110 番！**

ニセ警察は主に若年層を狙った手口です

ニセ警察による特殊詐欺は、20代と30代の被害が多く、従来の高齢者を狙った手口とは違い、身に覚えが無い罪で逮捕される事だけは回避しようとする判断力や対応力がある世代だからこそ操られてしまいやすい手口です。

特殊詐欺は、高齢者だけの問題と油断せず、知らない相手から電話が来た場合は、どのような内容であっても詐欺かもしれないと意識して対応しましょう。

オレオレ詐欺にはまず事実の確認を！

従来の手口の特殊詐欺も未だ増加傾向にあり、オレオレ詐欺と架空請求詐欺が特に多く発生しています。

家族またはその知り合いを名乗る人から、事故や病気で急にお金が必要になったなどの内容の電話が来た場合は、慌てず一度電話を切り、その家族が普段使っている連絡先か、ほかの家族の人に確認の電話をしてから対応しましょう。

町では、特殊詐欺対策機能が付いた電話機等を購入したかたに対して、購入費用の一部を補助しています。この機会に購入を検討されてはいかがでしょうか？

制度の内容についての詳細は、町公式ホームページに掲載されていますので、右記二次元コードからご覧ください。



宮城県 令和7年特殊詐欺発生件数及び被害額一覧 (令和7年12月末時点暫定値)												
手口	オレオレ	預貯金	架空請求	還付金	融資保証金	金融商品	交際あつせん	その他	詐欺盗	合計	前年比増減	
件数	182	17	119	19	11	15	16	13	12	404	+30	
被害額(万円)	180,743	2,355	16,100	2,503	738	14,705	10,067	1,277	913	229,401	+72,179	

～WBC おおがわら～
令和7年度町民卓球大会



1月17日、ヒルズはねっこアリーナを会場に～WBC おおがわら～令和7年度町民卓球大会が開催されました。大会には、最年少は10歳から最高齢は86歳まで幅広い年代で計109名が参加し、日頃の練習の成果を発揮するべく、熱いプレーを繰り広げました。

大会結果 (敬称略)

- 【中学生以下男子シングルの部】
- 優勝 石山 大心 (陳卓球道場)
- 準優勝 村上 琉斗 (陳卓球道場)
- 【中学生以下女子シングルの部】
- 優勝 堀籠 夢徠 (大河原中学校)
- 準優勝 金刺 あい (大河原中学校)
- 【ラージボール団体の部】
- 優勝 スパイラル 準優勝 パンダ

インバウンド観光ボランティア養成研修会



1月18日から中央公民館にて、大河原町観光物産協会の企画でインバウンド観光ボランティア養成研修会が始まりました。

これは、4月の桜まつりに来る外国人観光客に主に英語で観光案内をするため、3月までに計3回の研修を行い、道案内や桜の説明など観光のおもてなしを学ぶものです。近年、台湾から来る観光客も多いこともあり、今回から中国語のレッスンも含んでいます。

研修会登録は19歳から80歳までの幅広い年代の21人で、桜まつりに向けてアメリカ・カナダ・オーストラリア・中国出身の講師とレッスンに励んでいました。

文化財火災防ぎょ訓練



毎年1月26日の【文化財防火デー】に合わせ、貴重な文化財を火災や災害などから守るために、町内の文化財保有所と大河原消防署、大河原町消防団の協力により文化財火災防ぎょ訓練が実施されています。

1月18日に実施された訓練では、国指定重要文化財を所有する大高山神社と町指定文化財を所有する吉祥山繁昌院で、放水訓練や火災への備えについて確認しました。また、今回の放水訓練では初めて女性消防団員による放水が行われ、放水の力強い音が響きました。

全国都道府県対抗女子駅伝大会
出場選手による表敬訪問



1月20日、皇后杯第44回全国都道府県対抗女子駅伝競走大会に宮城県代表として出場した大河原中学校3年陸上競技部 菅原 羽叶さんが大会結果を報告するため、役場庁舎を訪れました。標記大会にて、菅原さんは8区(3km)にエントリーし、47人中区間14位の成績を収めました。

菅原さんからは、「今後もほかの強豪校に負けないように頑張っていきたい。」と強い決意表明があり、町長から「感謝の気持ちを頑張りに変えて、今後の力にしてほしい。」と激励の言葉が贈られました。

賑わい交流拠点施設の施設内容が提案されました

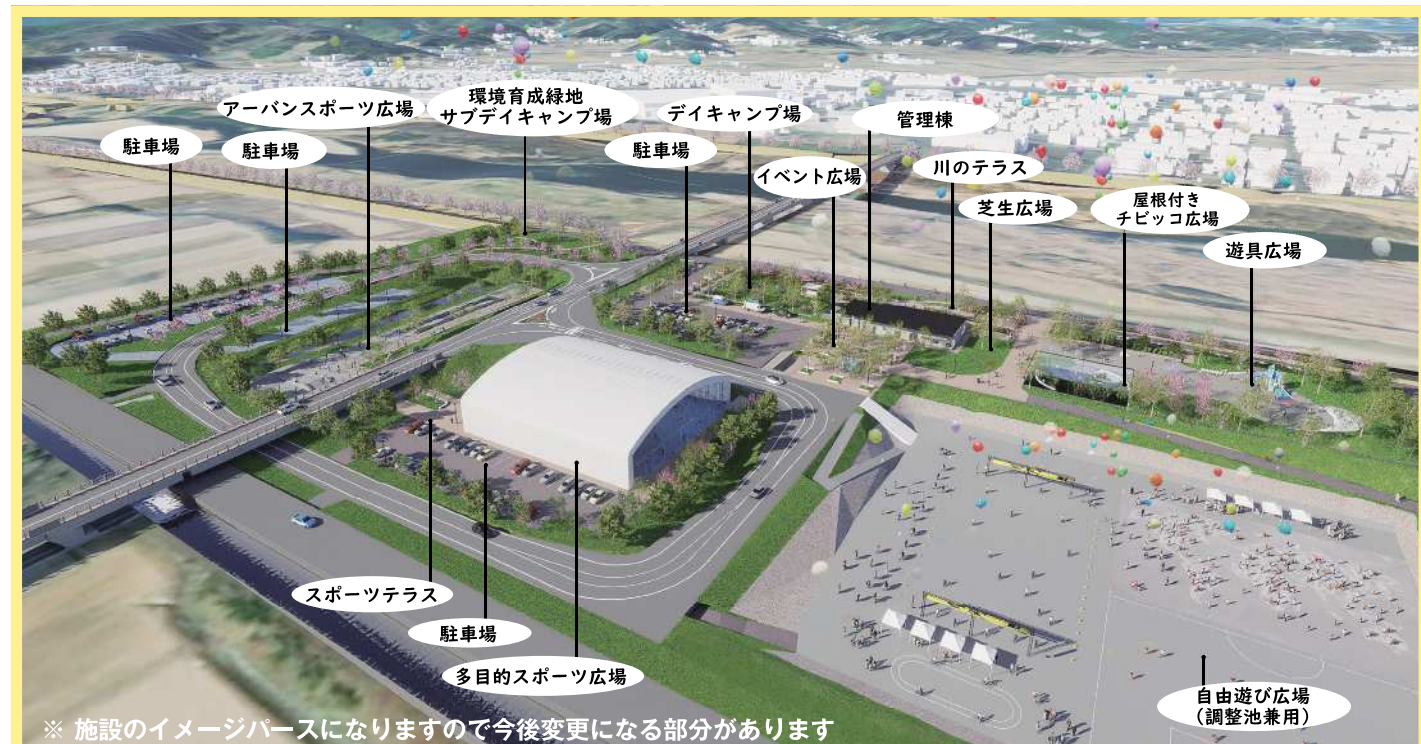

※施設のイメージハースになりますので今後変更になる部分があります

「おおがわら千本桜スポーツパーク」の整備及び維持管理運営を行う事業者が決定したところですが、整備を行います「賑わい交流拠点施設」の施設内容をお知らせします。提案された施設には、整備計画案(モデルプラン)に皆さまからお寄せいただいたご意見やご要望を反映させたうえで、事業者のアイデアが加えられており、公園利用を通して幅広い年代の皆さまが楽しみながら心や身体を健康にできる、魅力ある施設内容や運営内容になっております。

今後、提案された施設内容を基に詳細な設計を行います。町内外からたくさんのかたが訪れ、新たな賑わいが創出される場所を目指し、様々な仕組みづくりを行ってまいります。

皆さまからのご意見ご要望を反映し、提案された施設を紹介します

<p>カフェスペース</p>	<p>カフェスペース・川のテラス</p> <ul style="list-style-type: none"> 桜や蔵王連峰を眺めながら飲食、休憩ができる屋内外のスペースやキッズスペースを設置。 カフェと多目的スペースを一体的に整備し、イベントの開催や地場産品の販売等に活用可能なスペースを確保。 	<p>遊具広場</p>
<p>カフェスペース</p>	<p>デイキャンプ場</p> <ul style="list-style-type: none"> 安全性や利便性の向上を考慮し、管理棟、遊具広場、駐車場に近接する場所へ施設を整備。 食材の販売や食事のテイクアウトを実施すると共に、アウトドア系イベントやワークショップ等を開催。 	<p>多目的スポーツ広場</p>
<p>川のテラス</p>	<p>遊具広場</p> <ul style="list-style-type: none"> 大型複合遊具や屋根付きの幼児対応遊具を設置し、安全でインクルーシブな遊び場を整備すると共に、プレーリーダーを配置したイベントを定期的で開催。 	<p>アーバンスポーツ広場</p>
<p>川のテラス</p>	<p>多目的スポーツ広場</p> <ul style="list-style-type: none"> 夜間利用も可能な全天候型施設で、各種スポーツやイベントでの利用も可能な山南唯一の施設を整備。 各種スポーツ教室やイベント等の定期的な開催。 	<p>アーバンスポーツ広場</p>
<p>川のテラス</p>	<p>アーバンスポーツ広場</p> <ul style="list-style-type: none"> 様々なレベルに対応した夜間利用も可能な施設を整備。 各種アーバンスポーツの教室や体験会を定期的な開催。 	<p>アーバンスポーツ広場</p>

※ 今後、詳細な設計等が完成しましたら、随時施設内容等を広報紙や町ホームページにてお知らせします。



町ホームページ
二次元コード

2025-26V リーグ大河原大会 リガーレ仙台ホームゲーム開催



▲ スポーツ補給食「青根の源」について説明する大河原産業高等学校生徒

2月7・8日、大河原町をホームタウンとするリガーレ仙台のホームゲーム「2025-26Vリーグ大河原大会 (VS アルテミス北海道)」がヒルズはねっこアリーナを会場に開催されました。

今回は、2日間で延べ1,200人の観覧客が見守る中、熱戦が繰り広げられ、両日ともリガーレ仙台が勝利を収めました。

今シーズンは、3月にもヒルズはねっこアリーナを会場にホームゲームが開催されますので、ぜひリガーレ仙台を応援しましょう！

また、本大会で大河原産業高等学校の生徒が企画した、スポーツ補給食「青根の源」が実際に選手に提供され、また一般販売も行われました。

令和8年 秋から分婭再開！

令和2年10月から休止していたみやぎ県南中核病院での分婭が、令和8年秋から再開となります。それに伴い、令和8年4月から産婦人科外来において妊婦健康診査（妊婦健診）が開始されます。詳細は、みやぎ県南中核病院のホームページからご確認ください。

妊婦健康診査
(妊婦健診)

令和8年4月13日(月)から

※ 予約開始は、4月1日(水)から

対象 妊娠初期で母子手帳交付前のかた



みやぎ県南中核病院
ホームページ

分婭再開

令和8年 秋から

対象 健診の結果、みやぎ県南中核病院で分婭が可能と判断されたかた



問合先 みやぎ県南中核病院 ☎ 0224-51-5500

大河原中学校 第63回立志式

1月30日、将来の決意や目標を明らかにし、大人としての自覚を深める大河原中学校の伝統行事【立志式】が、中学校体育館で行われました。

この日、立志式を迎えたのは2年生191名。十四歳に想うと題し、代表生徒が、「笑顔を作る人」「人の役に立つ」「才能を超えるために」「あこがれた存在になるために」「前向きな社会人」「なりたい自分」と題し、将来の夢とその実現に向けた力強い決意を發表しました。

その後、クラスごとに全立志生が堂々と誓いの言葉を述べ、記念合唱を披露しました。最後に代表生徒から保護者のかたへ感謝の手紙を朗読し、手渡しすると会場からは大きな拍手が送られました。



▲ 誓いの言葉を述べる生徒たち



▲ 十四歳に想う 各クラス発表生徒

企業版ふるさと納税 感謝状贈呈式



1月27日、企業版ふるさと納税として、令和6年度から通算して合計100万円を寄附いただいた株式会社不動産鑑定青田事務所(仙台市)に対し、町から感謝状を贈呈しました。

青田取締役からは「発展し、良い町になっていただきたいです。」とお話いただきました。

この度の寄附は、白石川右岸河川敷等整備事業に活用させていただきます。

NHK仙台放送局 やっぺえ！たいそうの収録



2月4日、桜保育所にて全児童によるやっぺえ！たいそうの収録が行われました。

児童たちはこの日のために、各クラスごとにやっぺえ！たいそうの練習を行い、児童それぞれがやっぺえのお面を手作りし準備をしてきました。

収録では、大河原町観光PRキャラクターのさくらっきーも参加し、大人気キャラクターたちの登場に児童たちは大喜びでした。

※やっぺえ：NHK仙台放送局のマスコットキャラクター

motoki.co.jp 「ふるさとを大切に、共に心豊かに生きてゆきたい」
粗大ゴミや不要品を回収します。
株式会社 **モトキ**
TEL (0224) 51-1155
本社 宮城県柴田郡大河原町字新南59-8
〒989-1245 TEL: (0224) 51-1100 FAX: (0224) 51-1166
船岡工場 宮城県柴田郡柴田町大字船岡字八入26-6
〒989-1600 TEL: (0224) 51-1155

新築・リフォーム・リノベーション
株式会社 **ekus**
life renovation
株式会社 **イクセレントショップ** サイトー
宮城県柴田郡大河原町字新南27-1
TEL 0224-52-1227
www.ekus.jp

住宅型有料老人ホーム **サンガ**
あったかホームで暮らしませんか
入居者さん募集中
長期・短期
急なご利用もOK
ホーム内併設
● 居宅介護支援事業所
● ヘルパーステーション
全72室
大河原町字東39-8(大河原小学校近く)
TEL. 0224-87-8828

住宅百貨 **ワカキグループ**
ワカキハウス
注文住宅
リフォーム
おまかせ下さい!!
AM10:00~PM6:00
ワカキ大河原店 総合住宅展示場
☎ 0120-32-1616
ビジネスホテル154室
グリーンホテル大河原
準天然温泉
日帰り入浴400円
再田にも全145室の系列ホテルがございます
グリーンホテル角田
大河原町字広葉48-8(4号バイパスそば)
TEL. 0224-53-7611
賃貸・分譲住宅
アパート
ずまいるシリーズ
入居者募集中
土地・建物
(有) 若木商会
大河原町字広葉17-12(生協近く)
TEL. 0224-53-4801

2つには生命の循環や輪廻転生で愛犬が形を変えて木から白、その灰(死んだ命)が花に再生し新たな恵みをもたらすという世界観です。

例えば、この昔話は乾燥害などが深刻な大河原の桜に通ずるところがありますね。灰はパーベキユーや薪ストーブなどから集められます。筆者宅では薪風呂のため、



※【灰のうすめ液】灰汁から上澄みをとる。冬季5倍、夏季10倍以上に薄めて噴霧。アブラ虫○、うどんこ病○、カイガラムシ△、樹勢回復○(○…可 △…やや難)



町内在住の樹木医

尾形政幸先生の花は桜木

第54回 「花咲かじいさん」と大河原の桜

昔話「花咲かじいさん」は、主人公の正直いさんが、たまたま通りかかったお殿様に「枯れ木に花を咲かせましょう」と木に登り木灰を撒くと、春でもないのに桜の花がぱつと咲き、お殿様から褒美を頂くというストーリーで(図①)、正直者は報われるという情操教育となっています。では、なぜ「木灰」が花を咲かせたのでしょうか？

そこで出た灰は果樹園(図③)や野菜畑などで使っています。

肥料高騰の折、捨てずに自宅や大河原の桜に使用すれば自然の循環として必ずや「新たな恵み」をもたらすはずで、皆さまも魔法の灰を使って花咲かじいさんになってみては如何ですか？



去る2月9日開催の『仙南医療圏地域医療推進協議会』において、『みやぎ県南中核病院』での分娩が再開します。～社会が抱える課題解決のきっかけとなることを願って～

大河原町長 齋 清志

去る2月9日開催の『仙南医療圏地域医療推進協議会』において、『みやぎ県南中核病院(以下、当院)』での分娩再開を報告し、その後正式にマスコミへの発表を行いました。地域住民の期待に応える明るい話題となりましたが、人口減少や少子化など地域社会が抱える課題解決のきっかけにつながることを願って止まないところです。

現在の仙南地域の人口推移状況は、こどもの数(0～14歳)・生産年齢人口(15～64歳)・高齢者人口(65歳以上)とも減少する中、出生数も同様に大幅に減少しています。平成28年に公立刈田総合病院(白石市)で、令和2年には当院においても分娩休止となり、地域内での分娩数が明らかに減少することとなりました。県教育事務所と当院が行った調査においても、自治体(総合)病院での分娩休止は、こどもを持つとうとする意欲を低下させるとの結果が報告されています。当院での分娩休止と出生数には少なからず因果関係があるようです。

次に当院における分娩数の推移ですが、平成15～23年ごろまでは100人台半ばで、24～27年は200人台、28年がピークで345人(産科医師4.5人)でした。その後も300人

前後で推移し、分娩制限が始まった令和元年は、150人台、そして産科医師派遣の縮小により、令和2年で分娩休止となったものです。この現実を憂慮して、当院と2市7町による宮城県と東北大学への分娩継続に関する要望活動を実施しましたが、残念ながら再考されるには至りませんでした。その後の仙南地域での分娩(民間病院2施設のみ)は減少を続け、現在では200人を割り込む状況となっております。

分娩が再開される条件としては、安全優先の医療として総合病院の産科による対応が重要です。高齢出産や合併症を持つ妊婦の増加・早産、帝王切開の増加と併せて、医療訴訟の増加などへの対応が求められています。また、24時間365日の診察体制(地域周産母子センター)のためには、働き方改革も考慮した医師・助産師など複数のスタッフによるチーム編成が必要です。さらに、産科は不採算部門であることも頭の痛い課題です。

この度、東北大学からの産科医師の派遣が決定されたことにより、5人体制での産科病床20床・年間分娩200件を当面の目標とすることとなりました。具体的には4月1日から妊婦健診を受け付けし、13日から

産婦人科外来にて分娩に向けた診療を行う予定となりました。(詳しくは、当院ホームページや広報紙をご覧ください。)

決して分娩再開がゴールではなく、協議会などを調整の場としながら地域医療全体の様々な課題解決に向けて共通理解の醸成に努めなければなりません。今後とも当院の使命である『命を守る最後のとりで』としての役割を果たす決意です。

ここに至るまでの道程は、困難なものでしたが、下瀬川企業長や伊勢福病院長はじめ当院スタッフには改めて心からの感謝と敬意を表する次第です。

(2月16日記)

次号からは『町長エッセイ・さくら並木(仮称)』として衣替えする予定です。町長就任以来18年弱に渡り2000字程のコラムを書き続けてきましたが、これまでのご講読に心から御礼申し上げます。



▲2月9日開催の仙南医療圏地域医療推進協議会の様子

かんたん健康Cooking

春キャベツの卵とじ

材料(2人分)

- ・キャベツ……………1/4 個
- ・玉ねぎ……………1/2 個
- ・にんじん……………20 g
- ・豚肉……………80 g
- ・卵……………2 個
- 塩……………少々
- こしょう……………少々
- しょうゆ……………小さじ1
- コンソメ顆粒……………小さじ1/2
- ・サラダ油……………小さじ1

作り方

- ①キャベツはざく切りに、玉ねぎは薄切り、にんじんは短冊切り、豚肉は4cm幅に切る。
- ②フライパンにサラダ油を熱し、豚肉を炒める。肉の色が変わったら、キャベツと玉ねぎ、にんじんを加えて炒める。
- ③②の野菜がしんなりしたら、Aを加えて混ぜ、溶き卵を回し入れる。蓋をして中火で3分くらい加熱する。

大河原町食育スローガン
「おがわら」食ではぐくむところからだ

おいしく食べよう朝ごはん
奥歯でよく噛み味わいながら
家族で野菜のおかずを一皿増やし
我が家(町)の食を伝えよう
らくらく(楽々)みんなで食育推進



写真は2人分

【ひとり分栄養価】
エネルギー：198Kcal 塩分：0.7 g

調理担当
ヘルスメイトからの一言

ご飯にのせて丼にしても美味しく食べることができます。

小笠原 月子(小山田区)

えずこホール イベント案内

祝 開催200回記念!
えずっこひろば
～親子で楽しむ遊びの場所～

3/11 [水]
10:00～12:00
会場:ホワイエ 参加:無料
(出入り自由/申し込みの必要はありません。)
先着30組の親子にBOXティッシュをプレゼント!!
協賛:ジェットインターネット(株)

楽しみ、仲間、夢、ひろがる、世界
AZ9ジュニア・アクターズ
新メンバー募集中!



仙南地域の小学3～6年生が参加する児童劇団です。演劇やダンスを通してさまざまな表現を学び、集大成として演劇ステージを創り上げます。
◆活動:年間約40回(主に土日)
◆費用:月額3,000円、他

公演を観たいパパ・ママ応援!
えずこキッズクラブ
メンバー募集中!



ホール主催公演時の託児ボランティアや月1回開催する「えずっこひろば」で子どもたちとふれあってみませんか?(保育経験不問)
◆活動日:主催公演開催日
えずっこひろばの日
◆参加費:無料
◆対象:高校生以上

えずこホール
TEL 0224-52-3004
〒989-1267 柴田郡大河原町字小島1-1
URL: http://www.ezuko.com/
info@ezuko.com

震災の教訓を未来へ
SDGs講演会「命を守る判断」

本校では、令和7年12月12日に1年生を対象に、井上剛先生(やまもと語りべの会)をお招きしてSDGs講演会を実施しました。「震災を乗り越えてくあなたならどうする?」というテーマのもと、震災遺構となった山元町立中浜小学校での実録を中心にお話をいただきました。

東日本大震災の際、校舎の屋上に避難する「垂直避難」という決断を下したことで、児童や職員ら全員の命が守られたこと。避難所生活の場面では、中学生が掃除や挨拶、子供たちの世話などを率先して行うことで、周囲の大人たちを勇気づける「頼りになる存在」になれるというお話をいただき、内陸に暮らす本校生徒にとっても自分事として考える契機となったようです。

井上先生の講話から、災害は突然



▲12/20、中浜小学校をプロジェクトMASが訪問

大河原中学校
キャリア教育「職業人に聞く」

本校では、1年次に、キャリア教育の一環として、地域で働くかたから講話をいただく機会を設けています。

今年度は、株式会社丸亀製麺(以下、丸亀製麺)・大河原店店長の梅田晃空さんに来ていただきました。梅田さんは全国の丸亀製麺において最短最速で店長職に就かれました。店長として、自分が店の経営の柱にしていること、そして、スタッフの成長を見ながら協力して目標を達成し、同時に働くことが誰かの幸せにつながっていることを「働く上での喜び」として熱く語ってくださいました。

また、どんな仕事をする上でも、人と関わる力が必要であること。特に、中学生として、話すことだけでなく、人の話を聞けるようになること。そして、迷ったら挑戦する気持ちを持つことが大切であるとアドバイスをいただきました。



金ヶ瀬中学校

イスしていただきました。1年生は、年齢の近い梅田さんの熱意ある話しぶりに、大いに刺激を受けていました。梅田さんからいただいた助言を心に留めて、さらに心身共に成長し、次年度に予定されている職場体験に臨みたいと思います。

あなたの周りに悩んでいる人はいませんか?

～心をつなぐ「気づき」「声かけ」の輪を広げましょう～

心やからだの不調は誰にでも起きる可能性があるものです。特に3月は生活環境の変化がめまぐるしかったり、仕事が多忙な時期でもあり、ストレスを感じやすい時期です。

悩みごとがあるとき、ひとりで抱え込んでしまうと、ますますところが疲れてしまいます。そのような状態が続くと、自分で不調に気づきにくかったり、自分からSOSを出しにくかったりするかもしれません。

悩んでいる様子や普段との違いに気づいたら、まず声をかけてあげてください。周りの人による「気づき」と「声かけ」が、不安や悩みを少しでも和らげることができるかもしれません。



3月は
自殺対策強化月間です

気づき

まず大切なのは、「気づき」です。家族や友人、同僚、地域の方々など、身近な人の言動や様子の変化に敏感になることです。「いつもと違うな」「元気がないようだ」といった小さな変化を見逃さず、関心を持つことが、最初の大きな一歩となります。

声をかける

変化に気づいたら、声をかけてみましょう。「どうしたの?」「何か困っていることはない?」といったシンプルな言葉でも構いません。相手が話したがらない場合でも、「いつでも話を聞く準備がある」ということを伝えるだけでも、大きな安心感を与えることができます。まずは寄り添い、話を聞く姿勢を伝えることが重要です。

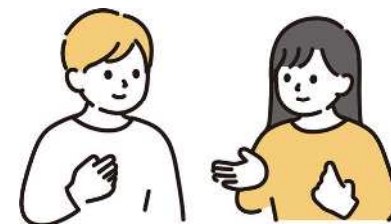

つなぐ

その上で、もし相手が深刻な悩みを抱えているようであれば、一人で問題を解決しようとするのではなく、専門の相談窓口につなぐことが不可欠です。

町では、毎月、精神科医、公認心理師、保健師によるこころの健康相談を実施しています。ご本人だけでなく、ご家族からの相談も受け付けています。お気軽にご相談ください。



大河原町
こころの健康相談はこちら



町以外の相談先は
こちら

問合せ先 健康推進課 健康推進係(1階④番窓口) ☎0224-51-8623

だれでもアーティスト

Everyone is an artist

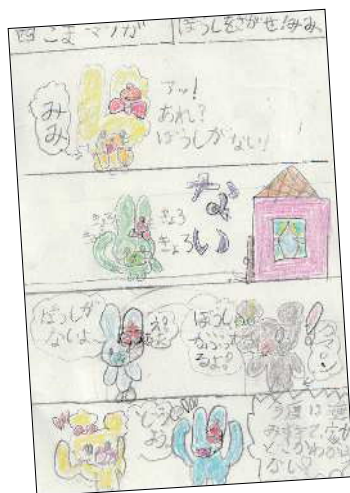

▲ さきりん



▲ くまちゃん

だれでもアーティスト
は3月号を持ちまして
終了となります。

長い間ご応募、ご愛
読いただきありがとうございます。
ありがとうございました。



町公式SNS

町のイベントなどの情報をアップしています！
ぜひフォロー（お友達登録）やいいねをお待ちしています！



町 LINE



町 Instagram



町 Facebook



パークゴルフ場 LINE



MTB S-PARK
Instagram



ヒルズはねっこアリーナ
Instagram

株式会社津田印刷

印刷業務
全般

- 広報・会報
- パンフレット
- チラシ・ポスター
- 名刺・はがき・封筒
- 記念誌・個人誌
- 事務用印刷(各種帳票)
- のぼり・Tシャツ・クリアファイル等のグッズ
- 横断幕
- ドローン空撮(画像・動画) etc

大河原町字東原町13-5

0120-52-5550



湯
い
い
と
き
味

とんとんの丘
もちぶた館

本店 営業時間/10時~19時
柴田郡大河原町新寺字北185-11
Tel.0224-51-5811

支店 営業時間/11時~18時
柴田郡大河原町字広表34-37
Tel.0224-53-6211

営業時間/10時~22時
[食事時自営業]11時~21時(LO 20時45分)
柴田郡大河原町新寺字北185-11
Tel.0224-51-5110

定休日 毎月第3水曜日

わがまち文芸道場

鶯の笛膨らんで来る木芽山

やはらかき猫のくしゃみや句が生まれ

目覚めたる山また山や撫芽吹く

初恋の淡き色なり春夕焼

心きのとこうす紫の衣解く

遠き日の兄と並びて麦を踏む

お茶会のタルトタンや春の人（※菓子名）

天を衝く鶯の一笛春立てり

酒川の石がつぶやく柳の芽

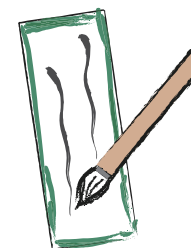

伊澤 二三子

大久保 和子

日下 節子

鈴木 純子

永野 シン

三塚 直樹

山家 美智子

遊佐 徹

浪山 克彦

【大河原俳句会】

ま ち の 本 棚

～駅前図書館今月の新刊～

問合先 大河原町駅前図書館 TEL 0224-51-3330
開館時間 平日 10:00~19:00 FAX 0224-51-3331
土日祝 10:00~18:00

一般



『人を助ける英語 1000』
和久 健司：著 山村 武彦：監修
【ジャパンタイムズ出版】

地震が発生した、人が倒れていた…。
災害や緊急時に、外国人を英語で助け
る力が身につく実践的な英語フレーズ
集。状況の緊急度別に場面を整理し、
実際の現場で使える英語表現を収録。
音声ダウンロード用二次元コード付き。

児童



『ほねほねザウルス 30 めざめよ！
だいちをゆるがす巨大ブラキオ！』
カバヤ食品株式会社：原案・監修
ぐるーぷ・アンモナイト：作・絵 【岩崎書店】

新たな超古代ほねほねザウルスが眠る
のは古代遺跡ボンヘンジ！ ベビーは、
ロビン・ジュニアたちとボンヘンジへ
向かい、その謎を解こうとするが、何者
かに捕まってしまい…。玩具菓子「ほね
ほねザウルス」の物語第30弾。

小説



『初雪 海は灰色 第一部』
柴田 よしき：著 【KADOKAWA】

警察官を辞め、探偵の手伝いをする
ようになった麻生龍太郎。温泉芸者と
して流転の生活を送っているという元
妻を捜し、新潟の山間の温泉町にやっ
て来た。直後、不可解な事件が起き…。
『電子文庫パブリ』連載などを加筆・
修正。

絵本



『てんてんきょうだいとまるねえちゃん』
山田 慶太：文 田口 麻由：絵 【ポプラ社】

何にでも「てんてん」をつけたがる「て
んてんきょうだい」には、「まるねえち
ゃん」がいた！そして、いろいろなことば
に「まる」をつけていき…。日本語の面
白さにも触れられる、子どもの言語セン
スを養うことば遊び絵本。